X' Sisien Sodi Ferm

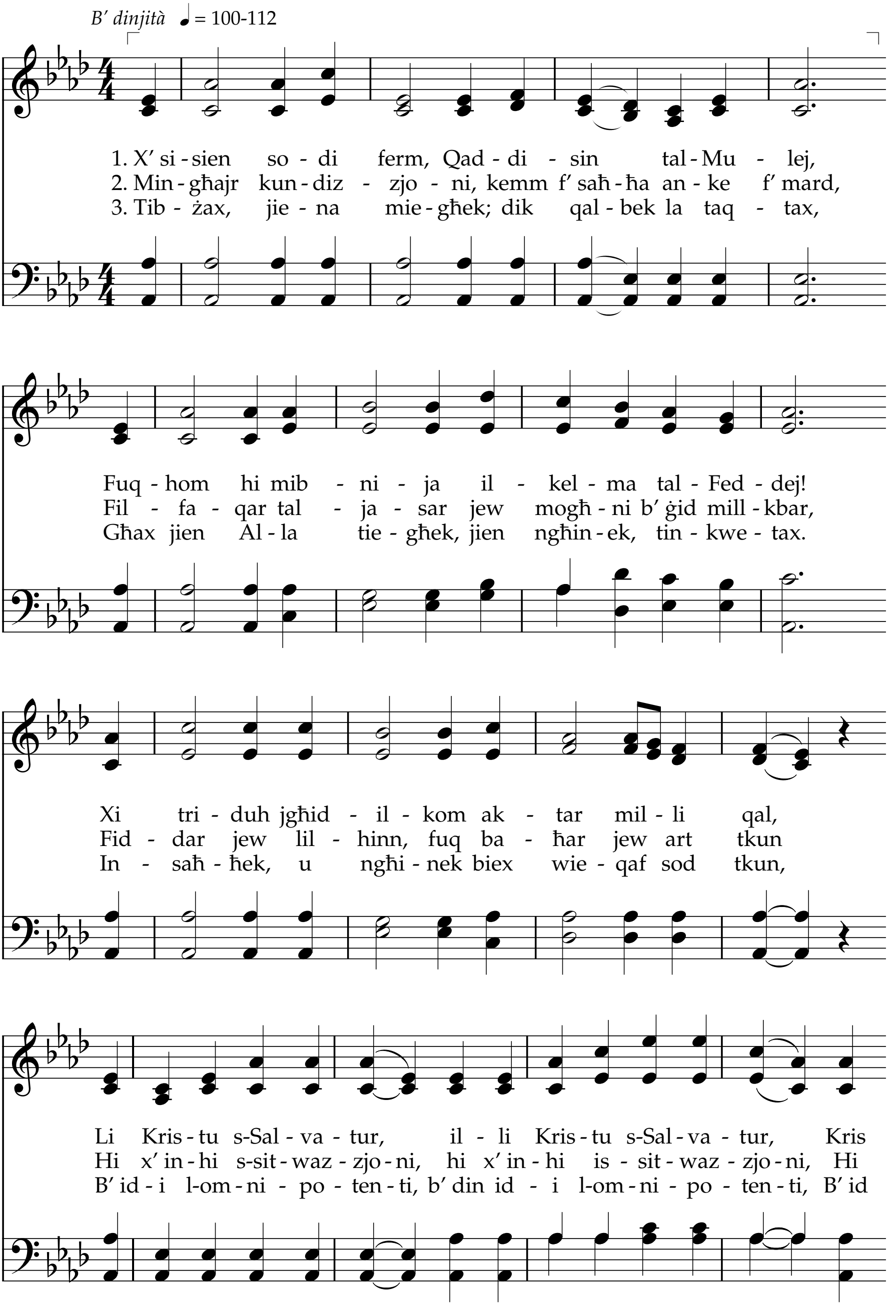

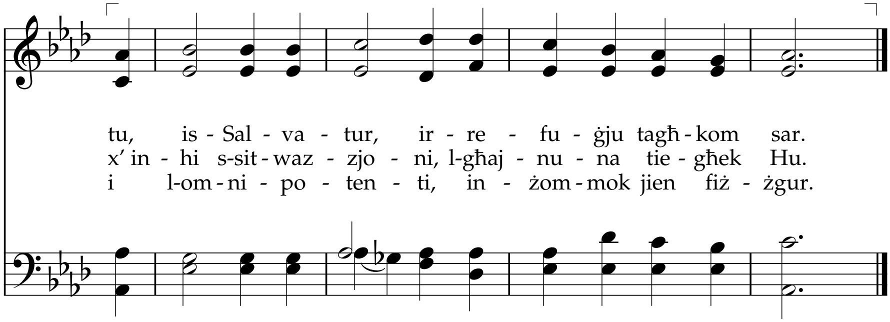

4. Me-ta f' qiegħ ta' ba-ħar, ni-tol-bok sa-biex tmur,
Ix-xmaj-jar ta' ni-ket li-lek ma je-qir-dukx,
Għax jie-na nkun mie-għek, għa-lik jie-na nħenn,
In-bie-rek u in-qad-des, in-bie-rek u in-qad-des,
In-bie-rek u nqad-des l-is-forz tie-għek fil-hemm.

5. Fil-pro-va tal-ħaj-ja ser tagħ-ddi minn tfix-kil
Iż-da l-graz-zja tie-għi tħaf-fif-lek il-piż tqil.
Il-fjam-ma le tweġ-ġgħek għax l-għan tie-għi hu dan
Li l-ħmieġ ta' ġo fik tar-mi, il-li l-ħmieġ ta' ġo fik tar-mi.
u il-ħmieġ ta' ġo fik tpoġ-ġi flo-ku id-deheb.

6. U me-ta jix-jie-ħu, u-lie-di jin-du-naw
li mħab-bti e-ter-na, żgur ma tin-bi-del qatt;
Xagħar-hom i-sir ab-jad fuq ġi-sem il-li xraf,
Dlonk jien bħall-ħrief in-żomm-hom, dlonk jie-na bħall-ħrief in-żomm-hom,
Dlonk jien bħall-ħrief in-żomm-hom, ġew-wa dil-kbi-ra qalb.

7. Ir-ruħ li f' Ġe-sù dej-jem sa-bet is-ser-ħan
Jie-na ma nis-tax żgur in-ħal-li-ha fid-dlam;
Għal-kemm l-għa-du jaħ-dem biex li-lha hu-wa jwaq-qa',
Le, le, qatt ma nħal-li-ha, żgur li le, qatt ma nħal-li-ha,
Le, le, qatt ma nħal-li-ha, tin-ti-lef fid-dlam!

Test: Attr. lil Robert Keen, ċa. 1787.
Inkluż fl-ewwel ktieb ta' l-innijiet tal-QLJ, 1835.
Mużika: Attr. lil J. Ellis, ċa. 1889

Isaija 41:10; 43:2–5
Ħelaman 5:12